

Het Jac. P. Thijsse Lyceum

*„Elswout" een waardige huisvesting
voor de Montessori-afdeling van het Kennemer Lyceum*

Wij hebben reeds medegedeeld dat het lustslot „Elswout", dat lange tijd onvoltooid is gebleven, onder leiding van de heer H. W. van Kempen, architect te Bloemendaal, wordt afgebouwd en op 5 Januari in gebruik genomen zal worden door de Montessori-afdeling van het Kennemer Lyceum. In het artikel van 26 November zijn, doordat ons minder juiste gegevens verstrekt werden, enige passages opgenomen die een verkeerde indruk wekken. Dit is voor ons aanleiding er op terug te komen.

Het door Gabriël Mareelus (Commissaris-Resident van de Koning van Denemarken) van de stichter Karel Molijn gekochte en verfraaide slot „Elswout" staat thans, evenals 300 jaar geleden, vóer midden in de belangstelling. Prenten van 1746 geven een indruk van de fraaie aanleg en bebouwing uit die tijd, waarvan de beide stalgebouwen en het poortgebouw nog waardige overblijfselen zijn.

In 1805 kwam het buiten aan de familie Borski en toen de jonge Willem Borski in 1884 in Cannes overleed, was helaas het oude Renaissance-gebouw wegens bouwvalligheid (?) afgebroken en het tegenwoordige in aanbouw.

De architect Muysken heeft zijn scheping niet klaar gezien, daar de familie Borski het bouwwerk onvoltooid liet.

Toen de Duitsers het gebouw tijdens de oorlog voor htm stoorzenders meenden te kunnen gebruiken, hebben zij zonder enige piëteit ten aanzien van vroegere bedoelingen, het gebouw voor zich zelf bruikbaar laten maken. En al verraadt het inwendige de slordige haast waarmede het is voltooid, toch is het gebouw voor het Jac. P. Thijsse Montessorilyceum buitengewoon geschikt. De 19 lokalen variëren in oppervlakte van 50 tot 70 m² met enige kleinere ruimten voor rector, bibliotheek, enz., zodat, al zou men zich een nieuw schoolgebouw natuurlijk anders denken, het bestuur van het Kennemer Lyceum hier een buitengewoon gelukkige greep heeft gedaan.

Het ministerie van Onderwijs, de Rijksgebouwendienst, het ministerie van Wederopbouw en het gemeentebestuur van Bloemendaal hebben dan ook gaarne hun zeer iardeerde medewerking gegeven en de totstandkoming van deze gunstige oplossing krachtig bevorderd.

Of de benodigde 1500 m² vloerbedekking (geen 1.5 kilometer) inderdaad zal kunnen worden aangebracht is nog een ooen vraag, ofschoon — zo deelde de heer H. W. van Kempen mede — de collaborateur die tijdens de oorlog de vloeren legde, hiervoor niet het beste hout heeft gebruikt. Erger is

Het voltooide gebouw.

dat hij de teakhouten ramen, deuren en kozijnen heeft 'Uitgebroken en daarvoor vuren onderdelen heeft aangebracht, tijdelijk zeer ten voordele van zijn beurs, doet ten nadele van het onderhoud van het gebouw.

Het uiterlijk van het bouwwerk is overigens reeds door de toepassing van graniet en zandsteen, zonder zichtbare baksteen, een buitengewone verschijning in ons land. De architect inspireerde zich hier, evenals bij Kasteel Oud-Wassenaar en elders, op de Franse lustsloten en wist ook hier een imposant effect te bereiken. Maar het meest treft ons de natuur — waarvan de architect dan ook terdege partij getrokken heeft.

Wij kunnen ons verheugen dat — in tegenstelling met zoveel andere gelegenheden waar fraaie plaatsen door ziekenhuizen en herstellingsoorden zijn ingenomen — hier; gezonden, in een heerlijke omgeving hun jeugd en studietijd mogen doorbrengen.

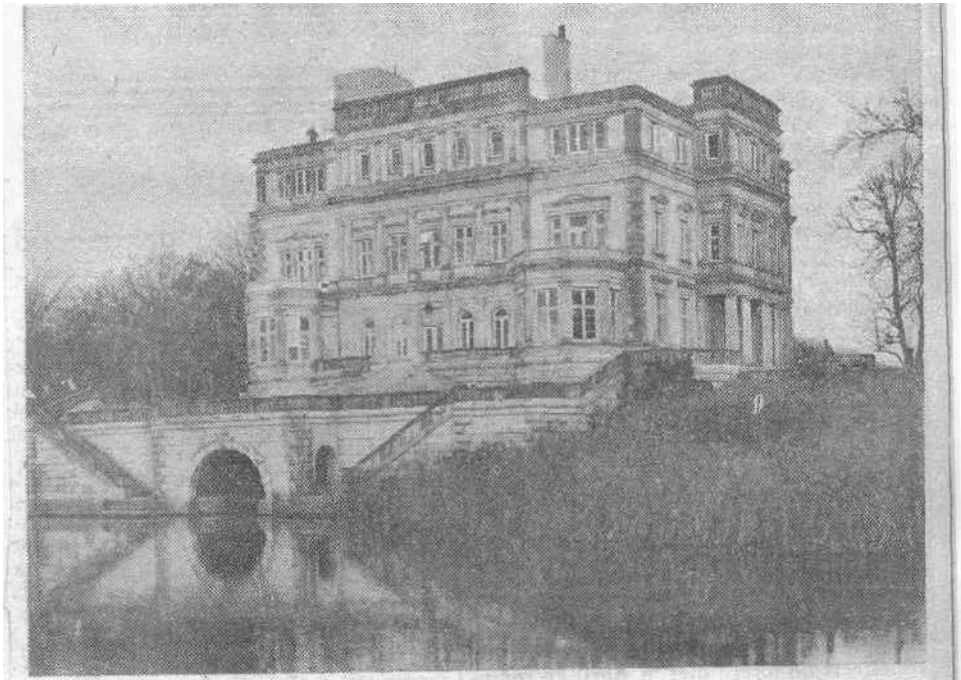

De achterzijde van „Elswout" aan de fraaie waterpartij. Op het dak ziet men de muren van de Duitse mitrailleurpost.