

Nederland's mooiste school geopend

ELSWOUT: MONTESSORILYCEUM
MET 240 LEERLINGEN.

Waarschijnlijk is het niet overdreven de nieuwe huisvesting van het Jac. P. Thijsse Montessorilyceum tot de mooiste school van Nederland te promoveren. Want waar vindt men een zo schone en romantische ligging temidden van heerlijke laadouwen, statige oprijlanen, bossages, waar een schoolgebouw met bordessen, 'balcons en enorme halls, dat tevens zo modern geoutilleerd is?

Vertegenwoordigers -van de pers zijn Dinsdag in de nieuwe school „aan de Elswoutlaan" voorgelicht en rondgeleid. De secretaris van het bestuur van de Ver. „Kennemer Lyceum", dé heer D. H. Schoute heeft daar er aan herinnerd hoe de onderafdeling Jac. P. Thijsse Montessorilyceum (begonnen met 6 leerlingen) totaal uit het Kennemer schoolgebouw groeide, vervolgens in een aparte omgeving aan de Parkweg te Bloemendaal resideerde en nu Elswout zal betrekken. Het huren van dit gebouw was een hele step, want men moest nog zien hoe men reilde en zeilde met de school. Toen is evenwel de subsidie van het Rijk gekomen. Een volledige algemene medewerking is er geweest: o.a. van het gemeentebestuur van Bloemendaal en de Rijksgebouwendienst.

Architect van Kempen heeft met zeer grote moeilijkheden te kampen gehad, maar heeft deze tenslotte weten te overwinnen. Door alle instanties, niet in de laatste plaats door de arbeiders, is „zeer ijverig en met veel animo gewerkt, soms zelfs dag en nacht.

Ir. K. W. H. Leeflang, secretaris van het college van Curatoren van het Montessorilyceum heeft daarop een korte uiteenzetting gegeven over het karakter van het Montessori-onderwijs, dat de zelfwerkzaamheid van de leerling wil stimuleren, maar waarbij er tevens voor wordt zorg gedragen, dat het kind zich de leerstof binnen een bepaalde tijd toeëigent. Er zijn nu met Elswout mee 5 middelbare Montessori-scholen in het land. Veel zal er nog geëxperimenteerd moeten worden, ook op Elswout Nauwkeurig wordt de aanleg van elke leerling nagegaan, daar-

om moest de school een lyceum zijn, waarin H.B.S. A. en B., Gymnasium en Middelbare Meisjesschool naast elkaar staan. Doel is niet alleen het bijbrengen van kennis, maar karaktervorming, opvoeding tot vrij in het leven staande mensen.

Dr. W. Jong, conrector van het Montessori-lyceum wees er op, dat Maria Montessori eigenlijk geen verdere richtlijnen geeft dan tot het 9e jaar. De raad voor de puberteitsperiode is: „stuur het kind de wei in". Dit is niet door "te voeren maar enigszins wordt het hier onderhouden door een vrije, ruime behuizing en omgeving, nauw contact met docenten, die de leerling tot zelfontwikkeling brengen. De werkwijze van de school wordt door soepelheid gekenmerkt" Bij de middelbare meisjesschool is met het cijfersysteem geheel, bij de andere gedeeltelijk gebroken. Voor de gehele school, die 6-jarig is, is groepsleiding ingesteld. D.W.Z. dat er leerkrachten zijn, die alle vakken overzien en de leerling terzijde staan om de richting tot algehele beheersing van de stof te wijzen.

Architect H. W. van Kempen heeft vervolgens in het kort de romantische historie van huize Elswout geschetst en daarbij gememoreerd dat de laatste Borski, die er woonde, het landgoed onvoltooid liet. Vele jaren hebben er slechts [de vier kale buitenmuren] gestaan. Pas tijdens de bezetting is Elswout door de Duitsers afgemaakt en in deze vorm is het in grote lijnen buitengewoon geschikt gebleken voor het onderwijs, dat hier moet worden gegeven. Spr. heeft getracht in het gebouw een sfeer te scheppen, waarin de jeugd zich kan concentreren.

Ir. J. Quaadras heeft als laatste spreker gas-, telefoon- en waterleiding-varia van de Elswoutschool verteld en nog meegedeeld dat ten behoeve van het natuur- en scheikunde-onderwijs zeer moderne tafels zullen worden aangebracht, waaraan de leerlingen proeven kunnen nemen, terwijl in het lokaal voor biologie de leerlingen zelf 'microscopisch onderzoek kunnen doen.

Er is vervolgens een rondgang door de

nieuwe school gemaakt, waarvan alleen nog maar de leslokalen klaar zijn (Er is door allerlei omstandigheden zeer veel stagnatie geweest). De totale indruk van de school was evenwel duidelijk: dit is een prachtig lyceum met heerlijk ruime leslokalen (6 bij 6, 6 bij 10 en 10 bij 10), een voor velerlei doeleinden te gebruiken aula van formidabele afmetingen, nog een tweede enorme hall op de 1e verdieping, alles goed doordacht, met vernuft en kundigheid geconstrueerd en met gelegenheid tot toetreding van lucht en licht. Het geheel keurig in de verf, overal fleurig en licht van tint en voorzien van een sobere maar zeer moderne kunstmatige verlichting.

Woensdagmiddag is dit nieuwe schoolgebouw op een plechtige wijze geopend. Het inwendige was fraai versierd, veel bloemen zorgden voor een feestelijk aanzien.

De ongeveer honderdvijftig genodigden werden verwelkomd door de heer A. D. Strumphler, voorzitter van het schoolbestuur, die allen, die aan de totstandkoming der school hadden medegewerkt, in het bijzonder de regeringsinstanties, dank zei. De heer A. J. S. van Dam, inspecteur van het onderwijs, opende daarna namens de minister van O.K. en W. het nieuwe lyceum, waarbij hij wees op de betekenis van de experimenteerschool. De volgende spreker was de burgemeester van Bloemendaal, jfr. mr. C. J. A. den Tex, die ook namens een aantal Bloemendaalse scholen verklaarde, verheugd te zijn over de oprichting van de school in „Elswout" en over de groei van het middelbaar onderwijs in deze gemeente. Dr. R. Burdet sprak tenslotte als president-curator.

Nadat dr. M. Rozelaar, begeleid door het schoolorkest o.l.v. de heer F. Luyken een cello-concert van Fiocco gespeeld had, volgden verschillende begroetingsspreken; de heer Van Essen vertegenwoordigde de commissie van toelicht op het M.O. in Bloemendaal, drs. E. van Meir sprak als rector van het Kennemer Lyceum., de heer H. Jordan als afgezant van de Ned. Montessori-Lyceum. Mevrouw Land-De Vries bracht de gelukwensen der Ned. Montessori Vereniging over en pater Hutjens voerde namens het Bijzonder M.O. in Haarlem en omgeving het woord. De heer P. v. d. Wind vertegenwoordigde de lagere scholen, in ditzelfde district.

Na muziek van dr. M. Rozelaar, een largo van: Eccles, bedankte de waarnemend rector dr. W. Jong de verschillende sprekers voor hun woorden, waarna de genodigden' gelegenheid hadden het nieuwe schoolgebouw te bewonderen.

Vrijdag hebben de 240 leerlingen het lyceum betreden. Het Montessori-onderwijs dat er voortdurend naar streeft de geesten te ontplooiën, heeft een grote stap in die richting gedaan met het in gebruik nemen van dese school. Want waar eerder dan hier in deze schone omgeving zullen de geesten vleugels krijgen? Wie goed luistert, zal ongetwijfeld de wieslagen ver over de Elswoutlaan kunnen vernemen!

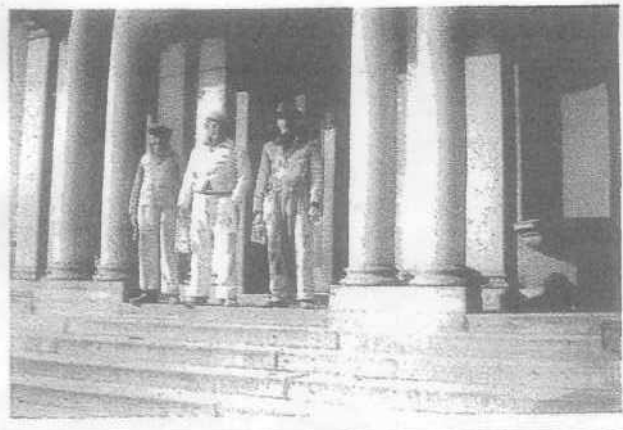

Schilder, monteur en timmerman die medewerkten aan het in orde maken van "Elswout"